

IPES Índice de Preços ao Consumidor

Publicação mensal do Instituto de Pesquisas Econômicas e Sociais

IPC-IPES

Índice de Preços ao Consumidor de Caxias do Sul

DEZEMBRO de 2010

Dezembro de 2010



CENTRO DE CIÊNCIAS ECONÔMICAS, CONTÁBEIS
E COMÉRCIO INTERNACIONAL

INSTITUTO DE PESQUISAS ECONÔMICAS E SOCIAIS

UNIVERSIDADE DE CAXIAS DO SUL

REITOR

Prof. Isidoro Zorzi

VICE-REITOR

Prof. José Carlos Köche

PRÓ-REITORIA ACADÊMICA

Prof. Evaldo Antonio Kuiava

CENTRO DE CIÊNCIAS ECONÔMICAS, CONTÁBEIS, E COMÉRCIO INTERNACIONAL

Profª Maria Carolina Rosa Gullo

INSTITUTO DE PESQUISAS ECONÔMICAS E SOCIAIS

Prof. Divanildo Triches

PROFESSORES PESQUISADORES

Divanildo Triches

Enrique R. de Almeida

Wilson Luis Caldart

AUXILIARES DE PESQUISA

Marli Teresinha Giani

ÍNDICE DE PREÇOS AO CONSUMIDOR DE CAXIAS DO SUL

Publicação mensal do Instituto de Pesquisas Econômicas e Sociais e do Centro de Ciências Econômicas, Contábeis e Comércio Internacional da Universidade de Caxias do Sul, constituindo-se num indicador da evolução dos preços de produtos de consumo da cidade.

ENDEREÇO PARA CORRESPONDÊNCIA

Instituto de Pesquisas Econômicas e Sociais

Centro de Ciências Econômicas, Contábeis e Comércio Internacional

Universidade de Caxias do Sul

Rua Francisco Getúlio Vargas, 1130 – 95070-560, Caxias do Sul – RS

ou: Caixa Postal 1352 – CEP 95201-972, Bloco J – Sala 401

Telefone/ Fax (54) 3218 22 43

<http://www.ucs.br/ucs/institutos/ipes/publicacoes>

<http://www.ucs.br>

1 APRESENTAÇÃO

O Índice de Preços ao Consumidor de Caxias do Sul (IPC-IPES) é calculado e divulgado mensalmente pelo Instituto de Pesquisas Econômicas e Sociais da Universidade de Caxias do Sul, constituindo-se num indicador da evolução dos preços e do custo de vida nesta cidade. A estrutura desse índice é originária da Pesquisa de Orçamento Familiar (POF) realizada nos anos de 2006 e 2007 que substituiu os resultados da POF realizada nos anos de 1995 e 1996. O novo levantamento estatístico abrangeu uma amostra de 436 famílias, com renda mensal até 31 salários mínimos daquela época, obtida através de salários e/ou outras rendas. Os preços são coletados na última semana de cada mês segundo os locais de compra e as marcas de produtos mais indicadas pelas famílias entrevistadas.

2 VARIAÇÃO DO ÍNDICE DE PREÇOS AO CONSUMIDOR

O Índice de Preços ao Consumidor de Caxias do Sul mostra uma elevação nos preços de **0,69%** no mês de **DEZEMBRO** de 2010, contra 0,27% do mês anterior. Com esse resultado, a variação percentual acumulada do IPC-IPES, nos últimos doze meses, alcançou 6,89% (aumento médio mensal de 0,56%), comparativamente a 6,80% do mês anterior.

No mês de dezembro de 2010, do total de 320 subitens que compõe a estrutura do Índice de Preços ao Consumidor, 119 aumentaram de preços, revelando um índice de difusão de 37,2%, contra 38,1% de novembro, 38,8% de outubro e 35,3% do mês de setembro, como se observa na Figura 1.¹ Por outro lado, outros 52 produtos tiveram seus valores reduzidos e 149 permaneceram com seus preços inalterados. Os itens com preços majorados contribuíram com 1,27 pontos percentuais (p.p) para o aumento do IPC-IPES e os que sofreram reduções de preços colaboraram com -0,58 p.p. para sua queda.

Dos sete grupos de consumo que compõem o IPC-IPES, quatro tiveram os seus preços médios aumentados no mês de dezembro de 2010, destacando-se o da *Alimentação*, com aumento de 2,32% (contribuição de 0,418 p.p.) e *Educação Leitura e Recreação*, com aumento de 2,09% e contribuição de 0,154 p.p. (Tabela 1). No primeiro grupo, evidencia-se o subgrupo de *Alimentos Básicos de Origem Vegetal*, com aumento médio dos preços de 3,29% e contribuição de 0,125 p.p. para o incremento do IPC-IPES. No segundo grupo, o subgrupo

¹ O índice de difusão é o percentual dos subitens que compõe o IPC que sofreram aumentos de preço no mês atual em relação ao mês anterior. O aumento desse índice indica uma aceleração do processo inflacionário.

que mais influenciou no aumento do IPC foi o de *Férias e Excursões*, com incremento nos preços médios de 16,63% e contribuição de 0,128 p.p.

FIGURA 1 – Índice de difusão do Índice de Preços ao Consumidor de Caxias do Sul de janeiro a dezembro de 2010



TABELA 1 - Variação e contribuição percentual dos grupos de consumo que compõem o Índice de Preços ao Consumidor de Caxias do Sul, em dezembro de 2010

GRUPOS DE CONSUMO	NÚMERO ÍNDICE BASE: SETEMBRO DE 2009 = 100		VARIACÃO NO MÊS (%)	CONTRI- BUIÇÃO p.p. (1)	VARIACÃO (%)	
	Novembro/10	Dezembro/10			NO ANO	12 MESES
	Alimentação	103,40				
Habitação	106,38	106,38	0,26	0,071	6,54	6,54
Vestuário	115,46	115,46	0,00	0,000	12,87	12,87
Saúde e Higiene Pessoal	109,25	109,25	0,46	0,064	8,99	8,99
Transportes	107,70	107,70	-0,14	-0,018	5,69	5,69
Educação, Leitura e Recreação	112,79	112,79	2,09	0,154	6,39	6,39
Despesas diversas	100,60	100,60	0,00	0,000	0,60	0,60
ÍNDICE GERAL	107,99	107,99	0,69		6,89	6,89

Fonte: Instituto de Pesquisas Econômicas e Sociais - IPES/UCS.

(1) A contribuição percentual indica em quanto a variação percentual de cada Grupo de Consumo influi na variação percentual do Índice Geral.

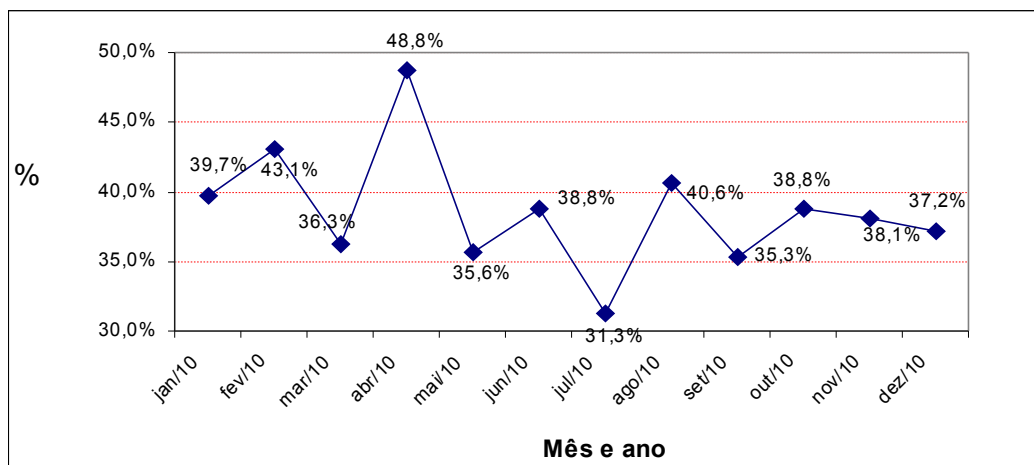
Por sua vez, o preço médio ponderado dos produtos que compõe o grupo de consumo do *Transporte* apresentou queda no corrente mês de -0,14% (contribuição de -0,018 p.p.),

destacando-se o subgrupo de *Combustíveis e Lubrificantes*, com redução de -0,44% no seu preço médio e contribuição de -0,032 p.p. para a redução do IPC de dezembro.

3 ANÁLISE DA EVOLUÇÃO DO ÍNDICE

O IPC-IPES de Caxias do Sul, no acumulado em doze meses e no ano de 2010 cresceu 6,89%, correspondendo a um aumento médio mensal de 0,56%. Os grupos de produtos do *Vestuário e Saúde e Higiene Pessoal* foram os que mais sofreram aumentos, com variações de 12,87% e 8,99%, respectivamente. No mesmo período, os dois grupos que menos sofreram aumentos foram os da *Despesas Diversas*, com 0,60%, e *Alimentação*, com aumento de 3,49%. A Figura 2 retrata o desempenho da variação percentual mensal e acumulada do Índice de Preços de Caxias do Sul ao longo do período de janeiro a dezembro de 2010.

FIGURA 2 - Variação percentual acumulada e mensal do Índice de Preços ao Consumidor de Caxias do Sul de janeiro a dezembro de 2010

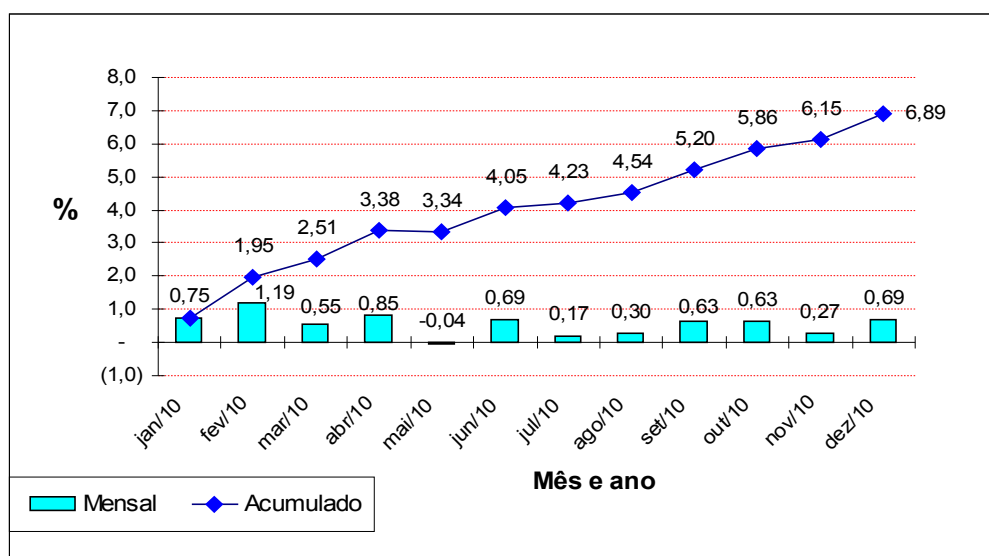

A evolução do IPC de Caxias do Sul acompanhou de certa forma os principais índices que medem a inflação no país no ano de 2010. As pressões inflacionárias foram associadas principalmente as sazonalidades e, portanto, as entressafras de vários produtos. Além disso, o ano de 2010 foi marcado mudanças climáticas significativas que prejudicou a oferta de produtos da categoria dos hortifrutigranjeiros, carnes bovinas. Outro fator que contribuiu para as oscilações do índice de preços foi a redução da oferta internacional do trigo e consequente

elevação de preços no mercado interno do produto e seus derivados. Isso se deu por que o país é um importador não desprezível do produto.

Por fim, a variação do IPC-IPES de dezembro do corrente ano foi 0,42 p.p acima da verificado no mês anterior. Foram observadas variações maiores em relação ao mês anterior nos dois índices de preços já divulgados par fim de comparação, como mostram os dados da Tabela 2. Em doze meses, a variação acumulada do IPC-IPES encontra-se pouco. acima do que o IPC-IEPE, indicador que mede a inflação da capital do estado, IPC-FIPE, indicador que mede a inflação da capital do maior estado brasileiro

TABELA 2 - Evolução dos principais índices de preços do país nos últimos doze meses e no acumulado do ano.

Meses/Ano	IPC-IPES	IPC-IEPE	IPCA (IBGE)	IGP-DI (FGV)	IPC-FIPE
2004	12,16	6,91	7,60	12,13	6,57
2005	6,68	4,30	5,69	1,23	4,53
2006	4,47	2,39	3,14	3,80	2,54
2007	6,94	7,05	4,46	7,89	4,37
2008	7,90	8,19	5,90	9,10	6,16
2009	5,19	2,93	4,31	-1,43	3,65
Janeiro/10	0,75	0,52	0,75	1,01	1,34
Fevereiro/10	1,19	0,82	0,78	1,09	0,74
Março/10	0,55	1,18	0,52	0,63	0,34
Abril/10	0,85	0,64	0,57	0,72	0,39
Mai/10	-0,04	0,27	0,43	1,57	0,22
Junho/10	0,69	-0,27	0,00	0,34	0,04
Julho/10	0,17	0,47	0,01	0,22	0,17
Agosto/10	0,30	0,17	0,04	1,10	0,17
Setembro/10	0,63	0,22	0,45	1,10	0,53
Outubro/10	0,63	0,76	0,75	1,03	1,04
Novembro/10	0,27	0,48	0,83	1,58	0,72
Dezembro/10	0,69	0,51		0,38	0,54
No ano	6,89	5,92		11,30	6,40
12 meses	6,89	5,92		11,30	6,40

Fonte: Jornal do Comércio e Instituto de Pesquisas Econômicas e Sociais - IPES/UCS.