

IPES Índice de Preços ao Consumidor

Publicação mensal do Instituto de Pesquisas Econômicas e Sociais

IPC-IPES ***Índice de Preços ao*** ***Consumidor de*** ***Caxias do Sul*** ***FEVEREIRO de 2011***

Fevereiro de 2011



CENTRO DE CIÊNCIAS ECONÔMICAS, CONTÁBEIS
E COMÉRCIO INTERNACIONAL

INSTITUTO DE PESQUISAS ECONÔMICAS E SOCIAIS

UNIVERSIDADE DE CAXIAS DO SUL

REITOR

Prof. Isidoro Zorzi

VICE-REITOR

Prof. José Carlos Köche

PRÓ-REITORIA ACADÊMICA

Prof. Evaldo Antonio Kuiava

CENTRO DE CIÊNCIAS ECONÔMICAS, CONTÁBEIS, E COMÉRCIO INTERNACIONAL

Profª Maria Carolina Rosa Gullo

INSTITUTO DE PESQUISAS ECONÔMICAS E SOCIAIS

Prof. Divanildo Triches

PROFESSORES PESQUISADORES

Divanildo Triches

Enrique R. de Almeida

Wilson Luis Caldart

AUXILIARES DE PESQUISA

Marli Teresinha Giani

ÍNDICE DE PREÇOS AO CONSUMIDOR DE CAXIAS DO SUL

Publicação mensal do Instituto de Pesquisas Econômicas e Sociais e do Centro de Ciências Econômicas, Contábeis e Comércio Internacional da Universidade de Caxias do Sul, constituindo-se num indicador da evolução dos preços de produtos de consumo da cidade.

ENDEREÇO PARA CORRESPONDÊNCIA

Instituto de Pesquisas Econômicas e Sociais

Centro de Ciências Econômicas, Contábeis e Comércio Internacional

Universidade de Caxias do Sul

Rua Francisco Getúlio Vargas, 1130 – 95070-560, Caxias do Sul – RS

ou: Caixa Postal 1352 – CEP 95201-972, Bloco J – Sala 401

Telefone/ Fax (54) 3218 22 43

<http://www.ucs.br/ucs/institutos/ipes/publicacoes>

<http://www.ucs.br>

1 APRESENTAÇÃO

O Índice de Preços ao Consumidor de Caxias do Sul (IPC-IPES) é calculado e divulgado mensalmente pelo Instituto de Pesquisas Econômicas e Sociais da Universidade de Caxias do Sul, constituindo-se num indicador da evolução dos preços e do custo de vida nesta cidade. A estrutura desse índice é originária da Pesquisa de Orçamento Familiar (POF) realizada nos anos de 2006 e 2007 que substituiu os resultados da POF realizada nos anos de 1995 e 1996. O novo levantamento estatístico abrangeu uma amostra de 436 famílias, com renda mensal até 31 salários mínimos daquela época, obtida através de salários e/ou outras rendas. Os preços são coletados na última semana de cada mês segundo os locais de compra e as marcas de produtos mais indicadas pelas famílias entrevistadas.

2 VARIAÇÃO DO ÍNDICE DE PREÇOS AO CONSUMIDOR

O Índice de Preços ao Consumidor de Caxias do Sul mostra uma elevação nos preços de **0,86%** no mês de **FEVEREIRO** de 2011, contra 1,80% do mês anterior. Com esse resultado, a variação percentual acumulada do IPC-IPES, nos últimos doze meses, alcançou 7,64% (aumento médio mensal de 0,62%), comparativamente a 8,01% do mês anterior.

No mês de fevereiro de 2011, do total de 320 subitens que compõe a estrutura do Índice de Preços ao Consumidor, 119 aumentaram de preços, revelando um índice de difusão de 37,2%, contra 48,1% de janeiro e 37,2% de dezembro como se observa na Figura 1.¹ Por outro lado, outros 80 produtos tiveram seus valores reduzidos e 121 permaneceram com seus preços inalterados. Os itens com preços majorados contribuíram com 1,465 pontos percentuais (p.p) para o aumento do IPC-IPES e os que sofreram reduções de preços colaboraram com -0,609 p.p. para sua queda.

Dos sete grupos de consumo que compõem o IPC-IPES, seis tiveram os seus preços médios aumentados no mês de fevereiro de 2011, destacando-se o da *Saúde e Higiene Pessoal*, com aumento de 2,37% e contribuição de 0,328 p.p. e *Alimentação*, com aumento de 1,58% e contribuição de 0,283 p.p. como ilustra a Tabela 1. No primeiro grupo, o subgrupo que mais influenciou no aumento do IPC foi o de *Médicos, Dentista e Hospitais*, que

¹ O índice de difusão é o percentual dos subitens que compõe o IPC que sofreram aumentos de preço no mês atual em relação ao mês anterior. O aumento desse índice indica uma aceleração do processo inflacionário.

apresentou incremento nos preços médios de 3,92% e contribuição de 0,338 p.p.. No segundo grupo, o subgrupo de *Legumes e outros Vegetas “in natura”* foi o que mais influenciou, com aumento médio dos preços de 30,30% e contribuição de 0,187 p.p. para o incremento do IPC-IPES.

FIGURA 1 – Índice de difusão do Índice de Preços ao Consumidor de Caxias do Sul de março de 2010 a fevereiro de 2011



TABELA 1 - Variação e contribuição percentual dos grupos de consumo que compõem o Índice de Preços ao Consumidor de Caxias do Sul, em fevereiro de 2011

GRUPOS DE CONSUMO	NÚMERO ÍNDICE BASE: SETEMBRO DE 2009 = 100		VARIACÃO NO MÊS (%)	CONTRI- BUIÇÃO p.p. (1)	VARIACÃO (%)	
	Janeiro/11	Fevereiro/11			NO ANO	12 MESES
Alimentação	108,43	110,14	1,58	0,283	4,10	4,47
Habitação	107,76	108,09	0,31	0,084	1,36	7,98
Vestuário	117,29	117,66	0,32	0,040	1,91	13,33
Saúde e Higiene Pessoal	109,96	112,57	2,37	0,328	2,57	9,08
Transportes	110,57	111,01	0,40	0,054	3,22	5,42
Educação, Leitura e Recreação	122,21	122,22	0,00	0,000	6,14	7,55
Despesas diversas	100,60	101,57	0,97	0,066	0,97	1,57
ÍNDICE GERAL	110,69	111,64	0,86		2,67	7,64

Fonte: Instituto de Pesquisas Econômicas e Sociais - IPES/UCS.

(1) A contribuição percentual indica em quanto a variação percentual de cada Grupo de Consumo influi na variação percentual do Índice Geral.

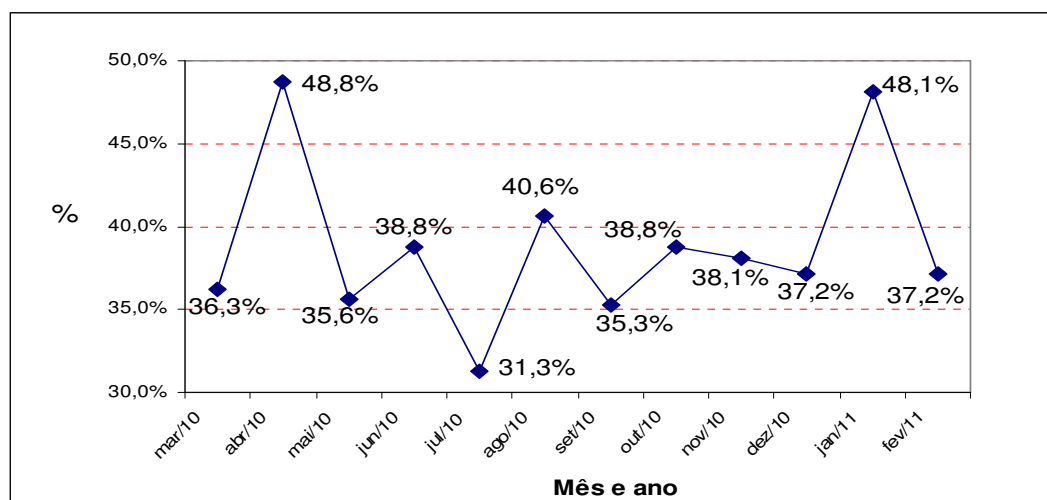
3 ANÁLISE DA EVOLUÇÃO DO ÍNDICE

O IPC-IPES de Caxias do Sul, no acumulado do ano de 2011, teve um incremento de 2,67%, correspondendo a uma média mensal durante os dois primeiros meses do ano de 1,33%. Os grupos de consumo que mais aumentaram, nesse período, foram o da *Educação, Leitura e Recreação* com média de 6,14% e *Alimentação*, com 4,10%. No acumulado em doze meses, de março de 2010 a fevereiro de 2011, IPC-IPES aumentou 7,64%, correspondendo a um aumento médio mensal de 0,62%. Os grupos de produtos do *Vestuário e Saúde e Higiene Pessoal* foram os que mais sofreram aumentos, com variações de 13,33% e 9,08%, respectivamente. No mesmo período, os dois grupos que menos sofreram aumentos foram as *Despesas Diversas*, com 1,57%, e a *Alimentação*, com aumento de 4,47%. A Figura 2 retrata o desempenho da variação percentual mensal e acumulada do Índice de Preços de Caxias do Sul ao longo do período de março de 2010 a fevereiro de 2011.

FIGURA 2 - Variação percentual acumulada e mensal do Índice de Preços ao Consumidor de Caxias do Sul de março a fevereiro de 2010

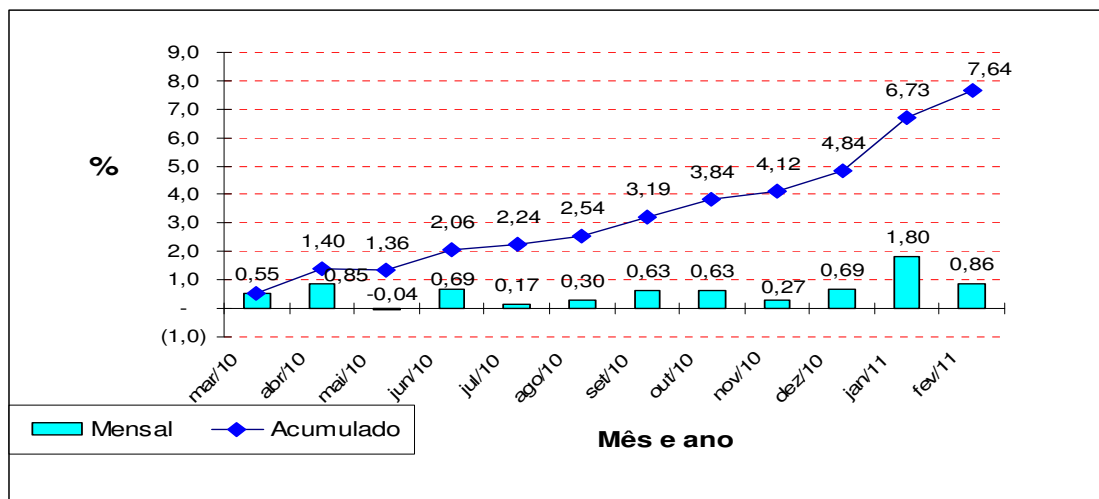

Salienta-se ainda que o Índice de Preços a consumidor de Caxias do Sul vem mantendo tendência de crescimento desde parte do segundo semestre do ano passado. Essa aceleração nas variações dos preços dos produtos continua com reflexo de questões climáticas com queda na oferta em particular os produtos relacionados com o alimento. Contudo, a elevação do índice não foi maior porque a carne bovina e os derivados de trigos inverteram a trajetória, isto é, apresentaram queda nos preços em fevereiro em relação janeiro deste ano. Espera-se ainda que o

ritmo de aumento de preços passe a ser menor nos próximos meses em virtude das medidas tomadas pelo Banco Central com elevação da taxa de juros.

Por fim, a variação do IPC-IPES de fevereiro do corrente ano foi 0,94 p.p abaixo da verificado no mês anterior. Foram observadas variações a menor em relação ao mês anterior em três dos quatro índices de preços utilizados como comparação, como mostram os dados da Tabela 2. Em doze meses, a variação acumulada do IPC-IPES encontra-se 1,63 p.p. acima do IPCA do IBGE e 1,49 p.p. maior que o IPC-IEPE, indicador que mede a inflação da capital do Estado, porém está 3,49 p.p. abaixo do IGP-DI da Fundação Getúlio Vargas.

TABELA 2 - Evolução dos principais índices de preços do País nos últimos doze meses e no acumulado do ano.

Meses/Ano	IPC-IPES	IPC-IEPE	IPCA (IBGE)	IGP-DI (FGV)	IPC-FIPE
2004	12,16	6,91	7,60	12,13	6,57
2005	6,68	4,30	5,69	1,23	4,53
2006	4,47	2,39	3,14	3,80	2,54
2007	6,94	7,05	4,46	7,89	4,37
2008	7,90	8,19	5,90	9,10	6,16
2009	5,19	2,93	4,31	-1,43	3,65
Março/10	0,55	1,18	0,52	0,63	0,34
Abril/10	0,85	0,64	0,57	0,72	0,39
Maió/10	-0,04	0,27	0,43	1,57	0,22
Junho/10	0,69	-0,27	0,00	0,34	0,04
Julho/10	0,17	0,47	0,01	0,22	0,17
Agosto/10	0,30	0,17	0,04	1,10	0,17
Setembro/10	0,63	0,22	0,45	1,10	0,53
Outubro/10	0,63	0,76	0,75	1,03	1,04
Novembro/10	0,27	0,48	0,83	1,58	0,72
Dezembro/10	0,69	0,51	0,63	0,38	0,54
Janeiro/11	1,80	0,72	0,83	0,98	1,15
Fevereiro/11	0,86	0,87	0,80	0,96	0,60
No ano	2,67	1,57	1,64	1,95	1,76
12 meses	7,64	6,15	6,01	11,13	6,07

Fonte: Jornal do Comércio e Instituto de Pesquisas Econômicas e Sociais - IPES/UCS.