

IPES Índice de Preços ao Consumidor

Publicação mensal do Instituto de Pesquisas Econômicas e Sociais

IPC-IPES ***Índice de Preços ao*** ***Consumidor de*** ***Caxias do Sul*** ***JANEIRO de 2011***

Janeiro de 2011



CENTRO DE CIÊNCIAS ECONÔMICAS, CONTÁBEIS
E COMÉRCIO INTERNACIONAL

INSTITUTO DE PESQUISAS ECONÔMICAS E SOCIAIS

UNIVERSIDADE DE CAXIAS DO SUL

REITOR

Prof. Isidoro Zorzi

VICE-REITOR

Prof. José Carlos Köche

PRÓ-REITORIA ACADÊMICA

Prof. Evaldo Antonio Kuiava

CENTRO DE CIÊNCIAS ECONÔMICAS, CONTÁBEIS, E COMÉRCIO INTERNACIONAL

Prof^a Maria Carolina Rosa Gullo

INSTITUTO DE PESQUISAS ECONÔMICAS E SOCIAIS

Prof. Divanildo Triches

PROFESSORES PESQUISADORES

Divanildo Triches

Enrique R. de Almeida

Wilson Luis Caldart

AUXILIARES DE PESQUISA

Marli Teresinha Giani

ÍNDICE DE PREÇOS AO CONSUMIDOR DE CAXIAS DO SUL

Publicação mensal do Instituto de Pesquisas Econômicas e Sociais e do Centro de Ciências Econômicas, Contábeis e Comércio Internacional da Universidade de Caxias do Sul, constituindo-se num indicador da evolução dos preços de produtos de consumo da cidade.

ENDEREÇO PARA CORRESPONDÊNCIA

Instituto de Pesquisas Econômicas e Sociais

Centro de Ciências Econômicas, Contábeis e Comércio Internacional

Universidade de Caxias do Sul

Rua Francisco Getúlio Vargas, 1130 – 95070-560, Caxias do Sul – RS

ou: Caixa Postal 1352 – CEP 95201-972, Bloco J – Sala 401

Telefone/ Fax (54) 3218 22 43

<http://www.ucs.br/ucs/institutos/ipes/publicacoes>

<http://www.ucs.br>

1 APRESENTAÇÃO

O Índice de Preços ao Consumidor de Caxias do Sul (IPC-IPES) é calculado e divulgado mensalmente pelo Instituto de Pesquisas Econômicas e Sociais da Universidade de Caxias do Sul, constituindo-se num indicador da evolução dos preços e do custo de vida nesta cidade. A estrutura desse índice é originária da Pesquisa de Orçamento Familiar (POF) realizada nos anos de 2006 e 2007 que substituiu os resultados da POF realizada nos anos de 1995 e 1996. O novo levantamento estatístico abrangeu uma amostra de 436 famílias, com renda mensal até 31 salários mínimos daquela época, obtida através de salários e/ou outras rendas. Os preços são coletados na última semana de cada mês segundo os locais de compra e as marcas de produtos mais indicadas pelas famílias entrevistadas.

2 VARIAÇÃO DO ÍNDICE DE PREÇOS AO CONSUMIDOR

O Índice de Preços ao Consumidor de Caxias do Sul mostra uma elevação nos preços de **1,80%** no mês de **janeiro** de 2011 (o mais elevado desde março de 2004), contra 0,69% do mês anterior. Com esse resultado, a variação percentual acumulada do IPC-IPES, nos últimos doze meses, alcançou 8,01% (aumento médio mensal de 0,66%), comparativamente a 6,89% do mês anterior.

No mês de janeiro de 2011, do total de 320 subitens que compõe a estrutura do Índice de Preços ao Consumidor, 159 aumentaram de preços, revelando um índice de difusão de 48,1%, contra 37,2% de dezembro e 38,1% de novembro como se observa na Figura 1.¹ Por outro lado, 64 produtos tiveram seus valores reduzidos e 102 permaneceram com seus preços inalterados. Os itens com preços majorados contribuíram com 2,232 pontos percentuais (p.p) para o aumento do IPC-IPES e os que apresentaram redução de preços colaboraram com - 0,432 p.p. para sua queda.

¹ O índice de difusão é o percentual dos subitens que compõe o IPC que sofreram aumentos de preço no mês atual em relação ao mês anterior. O aumento desse índice indica uma aceleração do processo inflacionário.

FIGURA 1 – Índice de difusão do Índice de Preços ao Consumidor de Caxias do Sul de fevereiro de 2010 a janeiro de 2011



TABELA 1 - Variação e contribuição percentual dos grupos de consumo que compõem o Índice de Preços ao Consumidor de Caxias do Sul, em janeiro de 2011

GRUPOS DE CONSUMO	NÚMERO ÍNDICE BASE: SETEMBRO DE 2009 = 100		VARIAÇÃO NO MÊS (%)	CONTRI- BUIÇÃO p.p. (1)	VARIAÇÃO (%)	
	Dezembro/10	Janeiro/11			NO ANO	12 MESES
Alimentação	103,40	108,43	2,49	0,452	2,49	4,16
Habitação	106,38	107,76	1,05	0,291	1,05	8,37
Vestuário	115,46	117,29	1,58	0,195	1,58	15,18
Saúde e Higiene Pessoal	109,25	109,96	0,19	0,027	0,19	9,36
Transportes	107,70	110,57	2,81	0,372	2,81	6,00
Educação, Leitura e Recreação	112,79	122,21	6,14	0,462	6,14	8,07
Despesas diversas	100,60	100,60	0,00	0,000	0,00	0,60
ÍNDICE GERAL	107,99	110,69	1,80		1,80	8,01

Fonte: Instituto de Pesquisas Econômicas e Sociais - IPES/UCS.

(1) A contribuição percentual indica em quanto a variação percentual de cada Grupo de Consumo influi na variação percentual do Índice Geral.

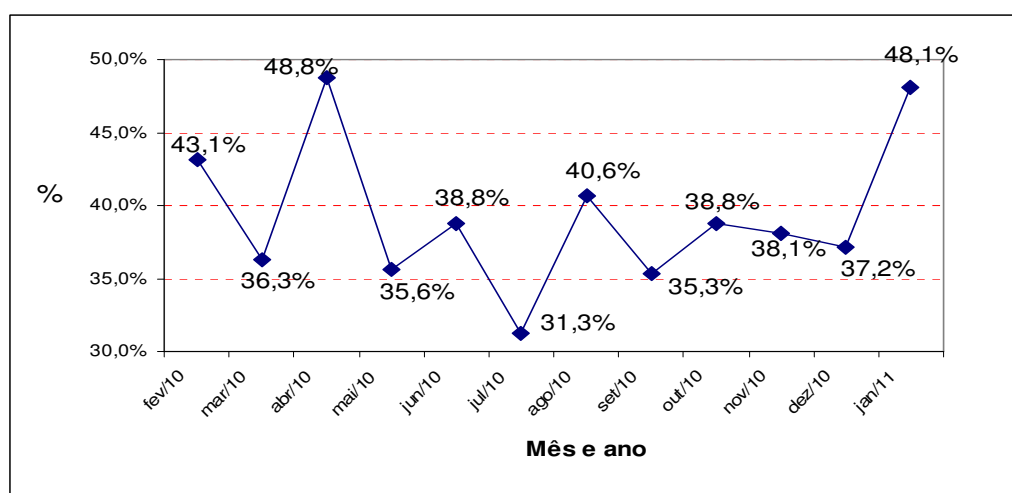
Dos sete grupos de consumo que compõem o IPC-IPES, como ilustra Tabela 1, seis tiveram os seus preços médios aumentados no mês de janeiro de 2010, destacando-se o da *Educação Leitura e Recreação*, com aumento de 6,14% e contribuição de 0,462 p.p. e *Transportes* com aumento de 2,81% e contribuição de 0,372 p.p. No primeiro grupo, o subgrupo que mais influenciou no aumento do IPC foi o de *Despesas com Educação*, que

engloba mensalidades de faculdade, escolas creche e cursos, e despesas com material escolar, que apresentou incremento nos preços médios de 9,82% e contribuição de 0,459 p.p.. No segundo grupo, o subgrupo de transportes público urbano apresentou uma elevação de preços de 12,86% e contribuição de 0,1807 p.p. para o incremento do IPC-IPES.

O preço médio ponderado dos produtos que compõe o grupo de consumo a *Alimentação* também teve contribuição significativa no corrente mês, apresentando aumento de 2,49% e contribuição de 0,452 p.p; destacando-se o subgrupo de *Carnes Frescas e Derivados* com aumento médio dos preços de 4,86% e contribuição de 0,151 p.p.

3 ANÁLISE DA EVOLUÇÃO DO ÍNDICE

O IPC-IPES de Caxias do Sul, no acumulado do ano de 2011, é equivalente ao do corrente mês. Já nos doze meses, ou seja, de fevereiro de 2010 a janeiro de 2011, IPC-IPES aumentou 8,01%, correspondendo a um aumento médio mensal de 0,64%. As categorias dos produtos de *Vestuário e de Saúde e Higiene Pessoal* foram os que mais sofreram aumentos, com variações de 15,18% e 9,36%, respectivamente. No mesmo período, os dois grupos que menos pressionaram os aumentos foram os da *Despesas Diversas*, com 0,60%, e *Alimentação*, com aumento de 4,16%. A Figura 2 retrata o desempenho da variação percentual mensal e acumulada do Índice de Preços de Caxias do Sul ao longo do período de fevereiro de 2010 a janeiro de 2011.

Salienta-se ainda que o Índice de Preços a consumidor de Caxias do Sul vem apresentando tendência de crescimento desde setembro do ano passado, com exceção ao mês novembro de 2010 que um pequeno recuo. Essa aceleração nas variações dos preços dos produtos é resultado de problemas climáticos como excesso de chuvas em algumas regiões do país e estiagem em outras, provocando a redução na oferta. Do outro lado, observou-se um aumento na demanda por bens de consumo resultante tipicamente nos períodos de finais e iniciais de cada ano. A elevação das despesas com educação, dos preços de combustível e lubrificante e do transportes urbano também contribuiu para pressionar o índice de preço em janeiro e possivelmente para os próximos meses.

FIGURA 2 - Variação percentual acumulada e mensal do Índice de Preços ao Consumidor de Caxias do Sul de fevereiro a janeiro de 2010

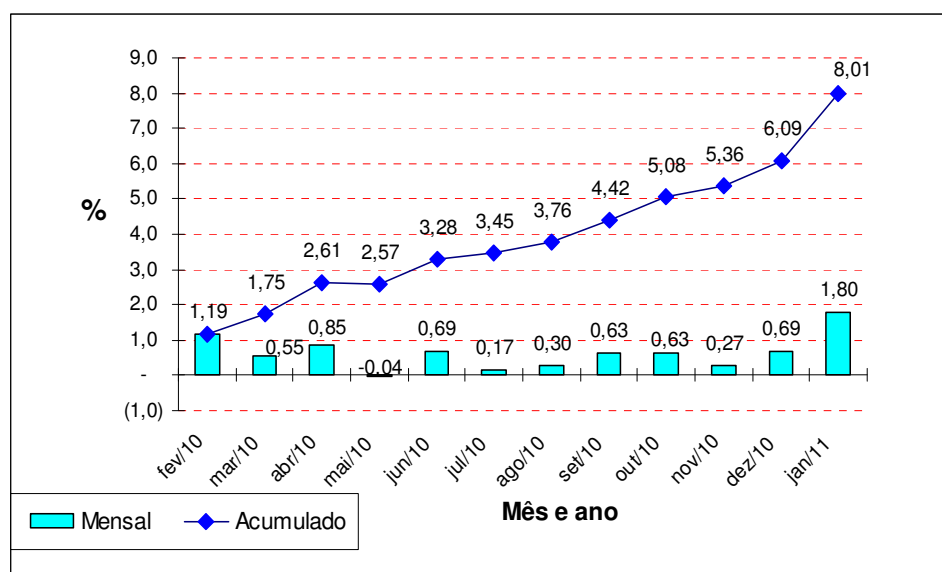

Por fim, a variação do IPC-IPES de janeiro do corrente ano foi 1,11 p.p acima da verificado no mês anterior. Foram observadas variações maiores em relação ao mês anterior em todos os quatro índices de preços utilizados como comparação, como mostram os dados da Tabela 2. Em doze meses, a variação acumulada do IPC-IPES encontra-se 2,02 p.p. acima do IPCA do IBGE e 1,89 p.p. maior que o IPC-IEPE, indicador que mede a inflação da capital do Estado, porém está 3,26 p.p. abaixo do IGP-DI da Fundação Getúlio Vargas.

TABELA 2 - Evolução dos principais índices de preços do País nos últimos doze meses e no acumulado do ano.

Meses/Ano	IPC-IPES	IPC-IEPE	IPCA (IBGE)	IGP-DI (FGV)	IPC-FIPE
2004	12,16	6,91	7,60	12,13	6,57
2005	6,68	4,30	5,69	1,23	4,53
2006	4,47	2,39	3,14	3,80	2,54
2007	6,94	7,05	4,46	7,89	4,37
2008	7,90	8,19	5,90	9,10	6,16
2009	5,19	2,93	4,31	-1,43	3,65
Fevereiro/10	1,19	0,82	0,78	1,09	0,74
Março/10	0,55	1,18	0,52	0,63	0,34
Abril/10	0,85	0,64	0,57	0,72	0,39
Mai/10	-0,04	0,27	0,43	1,57	0,22
Junho/10	0,69	-0,27	0,00	0,34	0,04
Julho/10	0,17	0,47	0,01	0,22	0,17

Meses/Ano	IPC-IPES	IPC-IEPE	IPCA (IBGE)	IGP-DI (FGV)	IPC-FIPE
Agosto/10	0,30	0,17	0,04	1,10	0,17
Setembro/10	0,63	0,22	0,45	1,10	0,53
Outubro/10	0,63	0,76	0,75	1,03	1,04
Novembro/10	0,27	0,48	0,83	1,58	0,72
Dezembro/10	0,69	0,51	0,63	0,38	0,54
Janeiro/11	1,80	0,72	0,83	0,98	1,15
No ano	1,80	0,72	0,83	0,98	1,15
12 meses	8,01	6,12	5,99	11,27	6,20

Fonte: Jornal do Comércio e Instituto de Pesquisas Econômicas e Sociais - IPES/UCS.