



2019 Desempenho do Emprego Formal Nova Prata

Descubra qual foi o comportamento do emprego formal nos meses de 2019 por setor de atividade econômica, qual foi o número de trabalhos no ano, a remuneração média e muito mais.



OBSTRAB.

O Observatório do Trabalho é um Núcleo de Inovação e Desenvolvimento (NID) da Universidade de Caxias do Sul, que tem por objetivo promover pesquisa acerca do trabalho, com vistas a oferecer subsídios às áreas afins, intensificando as relações entre Universidade e o mundo do trabalho. As linhas de pesquisa do Observatório do Trabalho são Educação e Trabalho; Emprego e Trabalho; Estado, Política e Organizações Sociais.

Realização:



Apoio:



**PREFEITURA
DE CAXIAS DO SUL**

Secretaria Municipal do Desenvolvimento Econômico, Trabalho e Emprego





Apresentação

Esta carta tem como objetivo fazer uma estimativa do número de empregos formais e uma análise do desempenho dos vínculos celetistas, em 2019, para o município de Nova Prata.¹

Tendo em vista que os dados oficiais sobre o número de postos formais, publicados na RAIS (Relação Anual de Informações Sociais), de 2019 sairão somente no final de 2020, surge a necessidade de adiantar os dados, a fim de obter informações, em um menor espaço de tempo, do mercado formal de trabalho. Além disso, a presente Carta traz uma investigação do comportamento do emprego formal em 2019.

Nesta Carta, seguindo a definição usada pelo sistema RAIS/CAGED, são usados os termos **Admitidos**: início de vínculo empregatício por motivo de primeiro emprego, reemprego, início de contrato por prazo determinado, reintegração ou transferência; **Desligados**: fim de vínculo por motivo de dispensa com justa causa, dispensa sem justa causa, dispensa espontânea, fim de contrato por prazo determinado, término de contrato, aposentadoria, morte, ou transferência; **Saldo**: diferença entre Admitidos e Desligados. **Estoque**: número de empregos formais — leia mais na Nota Metodológica.

Equipe Técnica

Coordenadora

Lodonha Maria Portela Coimbra Soares
lmpcsoar@ucs.br

Colaborador

Mosar Leandro Ness
mlness@ucs.br

Bolsistas

Bianca Castilhos Bevilaqua
Extensão UCS
bcbevilaqua1@ucs.br

Maria Eduarda Ribeiro Alvares
Prefeitura Municipal de Caxias do Sul - SDETE
meralvares@ucs.br

Mateus da Silva de Souza
Prefeitura Municipal de Caxias do Sul - SDETE
mssouza15@ucs.br

¹ Leia os Desempenhos do Brasil, do Rio Grande do Sul e dos municípios de abrangência da UCS: Bento Gonçalves, Canela, Carlos Barbosa, Caxias do Sul, Farroupilha, Flores da Cunha, Garibaldi, Guaporé, Nova Prata, São Sebastião do Caí, Torres, Vacaria e Veranópolis, [clikando aqui](#).

A presente seção desta Carta está dividida em número de empregos, estoque por setores de atividade econômica, saldo de cada mês, saldo mensal por setor de atividade econômica e a remuneração média mensal dos admitidos e desligados, em 2019.

Número de Empregos

Figura 1 - Evolução do estoque de empregos formais em Nova Prata, de 2010 a 2019*

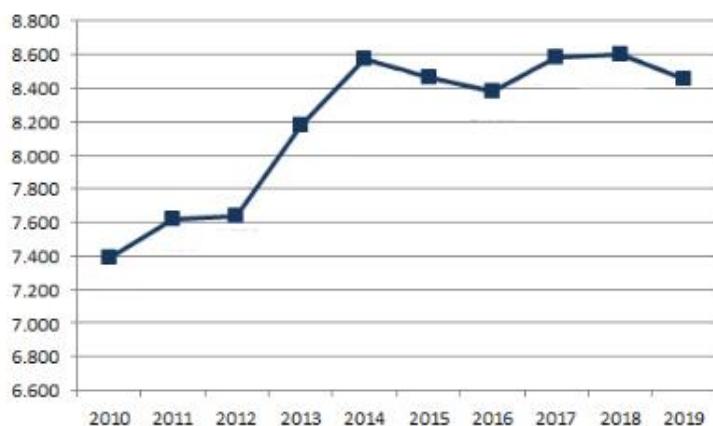

Para o ano de 2019, estima-se que o número de empregos formais foi de 8454, um decréscimo de 1,7% em relação a 2018. Por meio da figura, observa-se o movimento de expansão da economia pratense, que em 2014 atingiu o número de 8572 empregos formais. Em 2015 houve o movimento de reversão da economia, que gerou retração dos empregos. A partir de 2017 iniciou uma retomada das contratações, que foi interrompida em

2019 com uma nova retração. Segundo a estimativa, o ano de 2019 caracterizou-se com um nível menor de vínculos formais que nos anos de 2017 e 2018.

Estoque por Setores de Atividade Econômica

Tabela 1 - Evolução dos postos formais de trabalho por setor de atividade econômica em Nova Prata, em 2018 e 2019*

Atividade Econômica	2018	2019*	Var.
Extrativa Mineral	115	95	-20
Indústria de Transformação	3.823	3.691	-132
Serviços Industriais de Utilidade Pública	22	15	-7
Construção Civil	376	316	-60
Comércio	1.433	1.426	-7
Serviços	1.888	1.972	84
Administração Pública	819	817	-2
Agropecuária	124	122	-2
Total	8.600	8.454	-146

Fontes: Rais e Caged - ME

Elaboração: Observatório do Trabalho - UCS

Em 2019 houve fechamento de 146 empregos formais em Nova Prata, esse resultado foi motivado principalmente pelo setor da **Indústria de Transformação**, que teve 132 demissões. Em seguida, o setor que mais fechou vagas foi a **Construção Civil**, com 60 postos a menos. Somente o setor de

Serviços teve resultado positivo no acumulado do ano, com 84 admissões. Apesar de seu desempenho, o setor da **Indústria de Transformação** foi o que mais empregou a população pratense em 2018 e 2019.

Saldo por Mês

Figura 2 - Evolução do saldo por mês em Nova Prata no ano de 2019



Analisando a figura, observa-se que os meses de **Abril, Agosto e Novembro** foram os meses com maior nível de saldo positivo. Por outro lado, nos meses de **Janeiro, Março e Setembro** houve as maiores contrações de empregos formais do período, com 41, 51 e 37 desligamentos, respectivamente. Com isso, o ano de 2019 terminou com mais demissões que contratações.

Saldo Mensal por Setores de Atividade Econômica

Figura 3 - Evolução do saldo dos setores de atividade econômica por mês em Nova Prata, em 2019

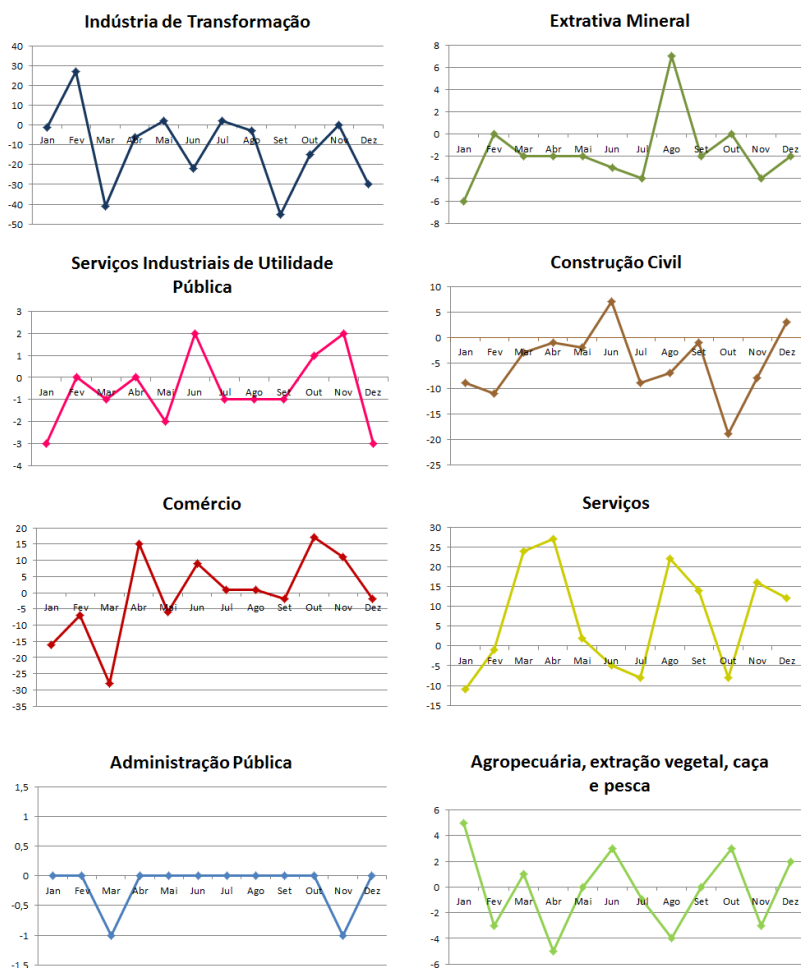

Observando a movimentação nos setores, a **Administração Pública** foi o setor que apresentou as menores variações do saldo, quando comparado com os outros setores no período. Além disso, os **Serviços** e a **Agropecuária** foram os setores que menos encerraram empregos, pois tiveram cinco meses com saldo negativo. Por outro lado, a **Construção Civil** foi o setor que ao longo do ano obteve mais resultados negativos, com dez meses com mais desligamentos que admissões.

Evolução da Remuneração Média

Figura 4 - Evolução da remuneração média dos admitidos e desligados por mês em 2019

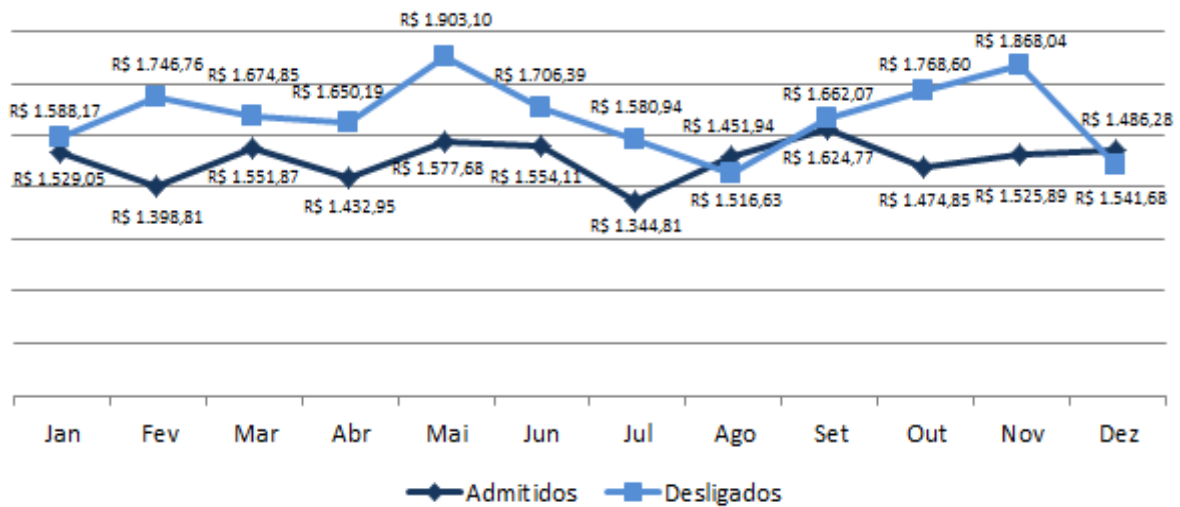

Ao longo dos meses analisados verifica-se que houve variações mais acentuadas na remuneração real dos trabalhadores desligados do que na remuneração dos admitidos. O mês com maior pagamento para os trabalhadores admitidos foi Setembro, com R\$ 1.624,77. Já a remuneração média dos trabalhadores desligados foi maior no mês de Maio, com R\$ 1.903,10. O município de Nova Prata encerrou o período com remuneração média dos trabalhadores com novo vínculo empregatício de R\$ 1.541,68 e de desligados de R\$ 1.486,28.

Nota Metodológica

Para chegar ao número de empregos em 2019, foi utilizado o estoque da Relação Anual de Informações Sociais (RAIS) de 2018. Em seguida, foram utilizadas as declarações dentro e fora do prazo do Cadastro Geral de Empregados e Desempregados (CAGED), para conseguir o saldo de 2019. Posteriormente, foi somado o saldo de 2019 com o estoque de 2018, a fim de identificar o possível estoque em 2019.

A remuneração média dos admitidos e desligados foi deflacionada de acordo com o INPC (Índice Nacional de Preços Ao Consumidor) de cada mês de 2019. A remuneração dos admitidos diz respeito à remuneração média das pessoas que começaram em um novo posto de trabalho naquele período. Já a remuneração média dos desligados refere-se à remuneração que o trabalhador recebia antes de sair do seu emprego.

Universidade de Caxias do Sul**Reitor**

Evaldo Antonio Kuiava

Vice-Reitor

Odacir Deonísio Graciólli

Pró-Reitor de Pesquisa e Pós-graduação

Juliano Rodrigues Gimenez

Observatório do Trabalho

Núcleo de Inovação e Desenvolvimento
Área do Conhecimento de Ciências Sociais
Curso de Ciências Econômicas

Coordenadora

Lodonha Maria Portela Coimbra Soares

Colaborador

Mosar Leandro Ness

Bolsistas

Bianca Castilhos Bevilaqua
Maria Eduarda Ribeiro Alvares
Mateus da Silva de Souza

Responsabilidade Técnica

Lodonha Maria Portela Coimbra Soares

Responsabilidade Gráfica

Maria Eduarda Ribeiro Alvares

Apoio

Prefeitura Municipal de Caxias do Sul – Secretaria Municipal do Desenvolvimento Econômico, Trabalho e Emprego (SDETE)

Contato

Endereço: Rua Francisco Getúlio Vargas, 1130. Bloco J, sala 410. Caxias do Sul, RS
Telefone: (54) 3218-2100 Ramal 2882
E-mail: obstrab@gmail.com

Créditos de Imagens

rodoft.com.br
Desconhecido

É permitida a reprodução deste texto e dos dados nele contidos, desde que citada à fonte.
Reproduções para fins comerciais são proibidas.