

IPES Índice de Preços ao Consumidor

Publicação mensal do Instituto de Pesquisas Econômicas e Sociais

IPC-IPES
Índice de Preços ao
Consumidor de
Caxias do Sul
Junho de 2015

Junho de 2015

UNIVERSIDADE DE CAXIAS DO SUL

REITOR

Prof. Evaldo Antonio Kuiava

VICE-REITOR

Prof. Odacir Deonísio Graciólli

PRÓ-REITORIA ACADÊMICA

Prof. Marcelo Rossato

CENTRO DE CIÊNCIAS SOCIAIS

Diretor (a): Prof^a Dra. Maria Carolina Rosa Gullo

INSTITUTO DE PESQUISAS ECONÔMICAS E SOCIAIS

Diretor: Prof. Dr. Roberto Birch Gonçalves

PROFESSORES PESQUISADORES

Prof. Wilson L. Caldart

Prof. Mosár Leandro Ness

AUXILIARES DE PESQUISA

Marli Teresinha Giani

ÍNDICE DE PREÇOS AO CONSUMIDOR DE CAXIAS DO SUL

Publicação mensal do Instituto de Pesquisas Econômicas e Sociais e do Centro de Ciências Sociais da Universidade de Caxias do Sul, constituindo-se num indicador da evolução dos preços de produtos de consumo da cidade.

ENDEREÇO PARA CORRESPONDÊNCIA

Instituto de Pesquisas Econômicas e Sociais

Centro de Ciências Sociais

Universidade de Caxias do Sul

Rua Francisco Getúlio Vargas, 1130 – 95070-560, Caxias do Sul – RS

Bloco J – Sala 408 Telefone/ Fax (54) 3218 22 43

<http://www.ucs.br/site/o-instituto-de-pesquisas-economicas-sociais/indice-de-precos-do-consumidor/>

1 APRESENTAÇÃO

O Índice de Preços ao Consumidor de Caxias do Sul (IPC-IPES) é calculado e divulgado mensalmente pelo Instituto de Pesquisas Econômicas e Sociais da Universidade de Caxias do Sul, constituindo-se num indicador da evolução dos preços e do custo de vida nesta cidade. A estrutura desse índice é originária da Pesquisa de Orçamento Familiar (POF) realizada nos anos de 2006 e 2007 que substituiu os resultados da POF realizada nos anos de 1995 e 1996.

O novo levantamento estatístico abrangeu uma amostra de 436 famílias, com renda mensal até 31 salários mínimos daquela época, obtida através de salários e/ou outras rendas. Os preços são coletados na última semana de cada mês segundo os locais de compra e as marcas de produtos mais indicadas pelas famílias entrevistadas.

2 VARIAÇÃO DO ÍNDICE DE PREÇOS AO CONSUMIDOR

O Índice de Preços ao Consumidor de Caxias do Sul indica um aumento nos preços de **0,46%** no mês de **Junho** de 2015, contra um aumento de 0,54% do mês anterior. Com esse resultado, a variação percentual acumulada do IPC-IPES nos últimos doze meses alcançou **8,02%** que corresponde a um aumento médio mensal, no período, de 0,64%.

Do total de 320 subitens que compõe a estrutura do Índice de Preços ao Consumidor 101 aumentaram de preços, no mês de Junho de 2015, revelando um índice de difusão¹ de 31,56% em Junho, contra 34,69% em maio, 35,94% em abril de 2015 e 28,75% em março de 2015 como se observa na Figura 1. Por outro lado, 78 produtos tiveram seus valores reduzidos, e 141 permaneceram com seus preços inalterados. Os itens com preços majorados contribuíram com 0,86 pontos percentuais (p.p) para o aumento do IPC-IPES e os que sofreram reduções de preços colaboraram com -0,46 p.p. para sua queda.

1 - O índice de difusão é o percentual dos subitens que compõe o IPC que sofreram aumentos de preço no mês atual em relação ao mês anterior. O aumento desse índice indica uma aceleração do processo inflacionário.

FIGURA 1–Índice de difusão do Índice de Preços ao Consumidor de Caxias do Sul de Junho de 2014 a Junho de 2015 (%)

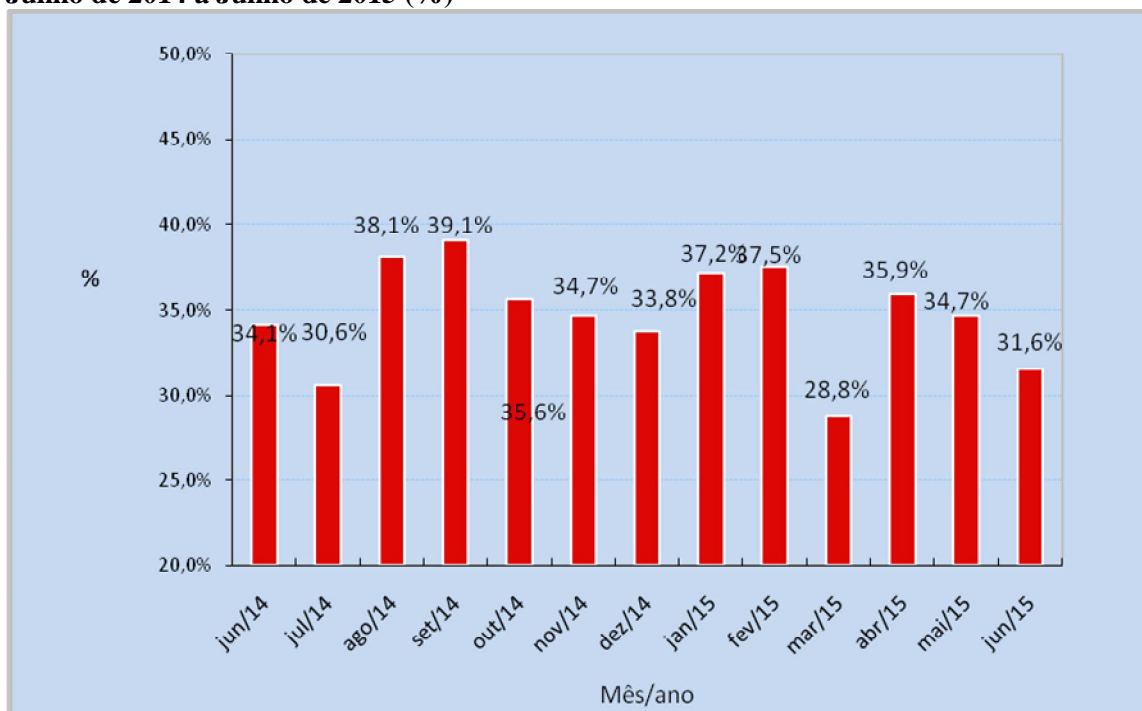

Fonte: Instituto de Pesquisas Econômicas e Sociais - IPES/UCS.

A Tabela 1 apresenta um resumo da variação por grupos de consumo entre o mês de referência e o anterior, a contribuição de cada grupo e as respectivas variações no ano e em doze meses.

Tabela 1 - Variação e contribuição percentual dos grupos de consumo que compõem o Índice de Preços ao Consumidor de Caxias do Sul – Junho de 2015

Grupos de Consumo	mai/15	jun/15	Variação no mês %	Contribuição p.p. (*)	Variação No ano	Variação em 12 meses
Alimentação	158,89	159,17	0,18%	0,27%	4,80	9,53
Habitação	134,14	134,51	0,28%	0,26%	4,92	6,37
Vestuário	153,26	153,44	0,12%	-0,03%	-1,06	3,03
Saúde e Higiene Pessoal	139,46	139,65	0,14%	-0,02%	-0,01	0,06
Transporte	135,04	135,22	0,13%	0,00%	6,43	11,13
Educação, Leitura e Recreação	156,68	156,79	0,07%	-0,02%	3,22	5,90
Despesas Diversas	112,61	112,69	0,07%	0,00%	0,21	0,21
ÍNDICE GERAL	146,94	147,62	0,4578%		5,40	8,02

Fonte: Instituto de Pesquisas Econômicas e Sociais - IPES/UCS.

* A contribuição percentual indica em quanto a variação percentual de cada Grupo de Consumo influi na variação percentual do Índice Geral.

A tabela 1 ilustra a variação e contribuição percentual dos grupos de consumo que compõem o Índice de Preços ao Consumidor de Caxias do Sul em Junho de 2015. Nota-se que das sete categorias que compõem o IPC-IPES, todas tiveram os seus preços médios aumentados, destacando-se habitação com 0,28%, alimentação com 0,18%, saúde e higiene Pessoal com 0,14%, transporte com 0,13%, vestuário com 0,12%, Educação, Leitura e Recreação e despesas diversas com 0,07% respectivamente. As maiores contribuições para o aumento do IPC foram nos subgrupos Habitação com 0,26 p.p. e alimentação com 0,27 p.p., sobre o índice.

Tabela 2 - Variação percentual dos subgrupos de Alimentação que compõem o Índice de Preços ao Consumidor de Caxias do Sul – Junho de 2015

Grupo Alimentação	%	Contribuição %
<i>Carnes frescas e derivados</i>	3,36%	0,103%
<i>Alimentos básicos de origem vegetal</i>	2,03%	0,082%
<i>Legumes e Outros Vegetais "In Natura".</i>	8,91%	0,068%
<i>Frutas "in natura"</i>	5,12%	0,039%
<i>Bebidas</i>	0,10%	0,003%
<i>Enlatados e Conservas.</i>	0,21%	0,001%
<i>Sal, condimentos e especiarias</i>	0,27%	0,001%
<i>Alimentos infantis</i>	0,04%	0,000%
<i>Alimentação fora de casa</i>	0,00%	0,000%
<i>Leite, laticínios e ovos</i>	-0,46%	-0,001%
<i>Gorduras e Óleos Vegetais Diversos.</i>	-1,06%	-0,002%
<i>Produtos diversos para alimentação</i>	-0,20%	-0,003%
<i>Alimentos para animais</i>	-2,76%	-0,026%
<i>Total</i>		0,27%

Fonte: Instituto de Pesquisas Econômicas e Sociais - IPES/UCS

No mês de Junho a variação no grupo alimentação representou 0,27 p.p. esse aumento impacta em aproximadamente 59,0% do total do índice que foi de 0,46% no mês. Os subgrupos que mais contribuíram para a alta dos preços foram: Carnes frescas e derivados com 0,103 p.p., Alimentos básicos de origem vegetal com 0,082 p.p. e Legumes e Outros Vegetais "In Natura" com 0,068p.p.. Os subgrupos que mais contribuíram para a queda do índice foram: Alimentos para animais com -0,026 p.p., Produtos diversos para alimentação com -0,003 p.p.. Por ordem de contribuição positiva,

tem-se que em Junho a maior variação no preço dos alimentos foram: a Agulha com 23,45%, a costela de segunda com 11,81% e a Carne Moída com 11,20%.

3 ANÁLISE DA EVOLUÇÃO DO ÍNDICE

O IPC-IPES de Caxias do Sul apresentou um aumento de 8,02% nos últimos doze meses, destacando o aumento nos preços dos grupos de *habitação* (6,37%), *Alimentação* (9,53%), e *transporte com* (11,13%) respectivamente, de acordo com a tabela 1. A categoria *Educação, Leitura e Interpretação* com (5,90%), seguido pela categoria *Vestuário* com (3,03%) de variação nos seus preços médios nos últimos doze meses. No ano de 2015 a inflação acumulada já é de **5,40%**, correspondendo a uma media mensal de 0,88% contra 1,16% do mês de maio.

FIGURA 2 - Variação percentual acumulada e mensal do Índice de Preços ao Consumidor de Caxias do Sul de Junho de 2014 a Junho de 2015 (%)

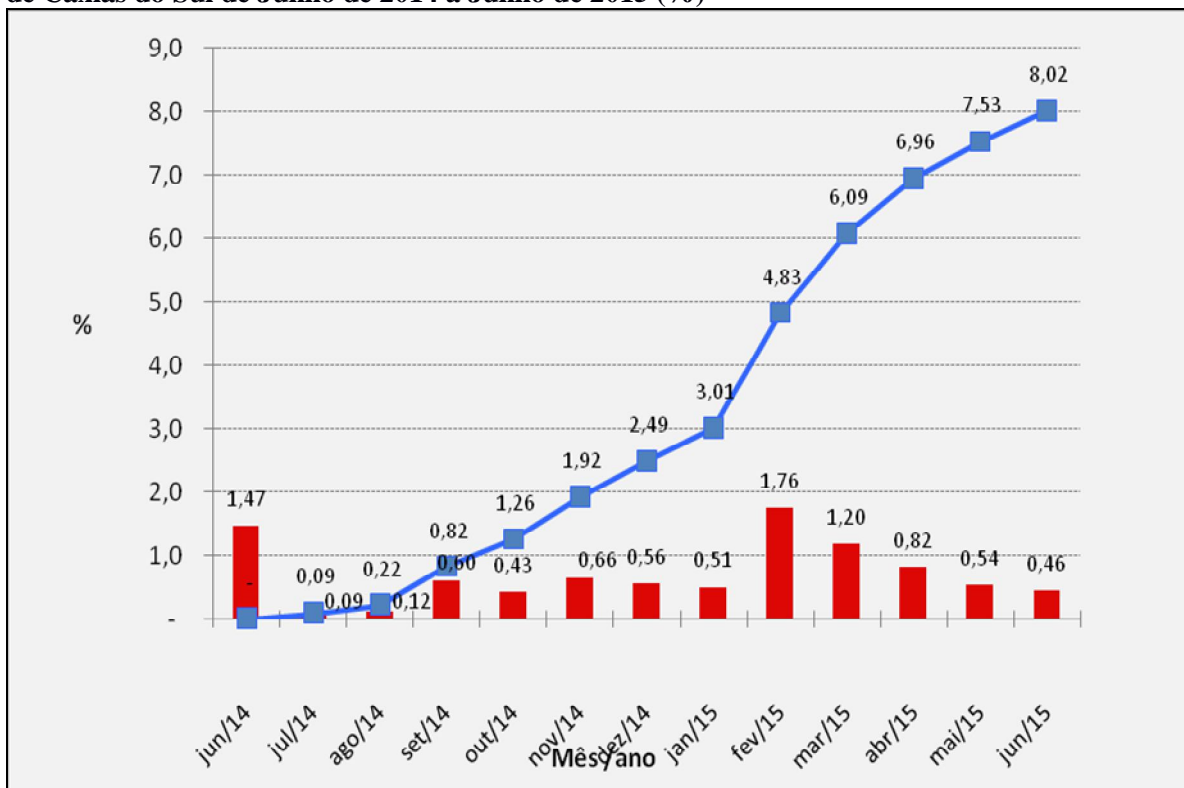

Fonte: Instituto de Pesquisas Econômicas e Sociais - IPES/UCS.

A figura 2 mostra a variação percentual acumulada e mensal do Índice de Preços ao Consumidor de Caxias do Sul de Junho de 2014 a Junho de 2015. Percebe-se que, no acumulado em doze meses, o IPC-IPES aumentou 8,02% correspondendo a um aumento médio mensal de 0,64%.

No corrente mês, dos cinco índices de preços calculados por outras instituições utilizados como comparação, cinco apresentaram um percentual maior do que IPC-IPES, como mostram os dados da Tabela 3.

TABELA 3 - Evolução dos principais índices de preços do País nos últimos doze meses e no acumulado do ano

Meses/Ano	IPC-IPES	IPC-IEPE	IPCA (IBGE)	IPCA (IBGE) Curitiba	IGP-DI (FGV)	IPC-FIPE
		Porto Alegre				São Paulo
jun/14	1,47	0,30	0,40	0,37	-0,63	0,04
jul/14	0,09	-0,23	0,01	0,50	-0,55	0,16
ago/14	0,12	0,11	0,25	0,08	0,06	0,34
set/14	0,60	0,38	0,57	0,49	0,02	0,21
out/14	0,43	0,44	0,42	0,28	0,59	0,37
nov/14	0,66	0,74	0,51	0,43	1,14	0,69
dez/14	0,56	1,14	0,78	0,84	0,38	0,30
jan/15	0,51	1,99	1,24	0,95	0,67	1,62
fev/15	1,76	1,55	1,22	1,38	0,53	1,22
mar/15	1,20	1,28	1,32	1,72	1,21	0,70
abr/15	0,82	1,01	0,71	1,46	0,92	1,10
mai/15	0,54	0,94	0,74	0,76	0,40	0,62
jun/15	0,46	0,56	0,79	1,15	0,68	0,47
No ano	5,40%	7,55%	6,17%	7,65%	4,49%	5,86%
12 meses	8,02%	10,34%	8,89%	10,50%	6,21%	8,07%

Fonte: IBGE, FIPE, IEPE, FGV e IPES/UCS.

A tabela 3 revela que dois índices de preços apontaram para uma convergência, sendo o IPC-IPES e IPC-FIPE. Já o IPC-IEPE, IPCA-IBGE, IGP-DI (FGV) apresentaram variações maiores que os dois primeiros, por outro lado, todos eles se situaram entre um mínimo de 0,46% e um máximo de 1,15%, apresentando aumento em relação ao mês anterior.

Caxias do Sul, 15 de Julho de 2015.

Prof. Wilson Luís Caldart
Economista.

Prof. Mosár Leandro Ness
Economista

Prof. Roberto Birch Gonçalves
Diretor